CR-V

GUIA DE CONSULTA RÁPIDA

HONDA

O Guia de Consulta Rápida foi desenvolvido para auxiliar você a familiarizar-se com seu novo Honda e fornecer instruções básicas sobre alguns dos itens tecnológicos.

Sistema de Áudio, Modelos LX

Sistema de Navegação, Modelos EXL

Este guia não substitui o Manual do Proprietário. Para informações completas sobre controle e operações, consulte as respectivas seções no **Manual do Proprietário** disponível no site www.honda.com.br .

INDICADORES DO PAINEL DE INSTRUMENTOS

As luzes indicadoras se acendem por alguns segundos ao ligar o motor. As luzes em vermelho ou âmbar são de advertência; as em azul ou verde são indicadoras.

Indicadores de Advertência

Permanecendo acesos após dar partida ao motor, consulte uma Concessionária Autorizada Honda.

- Sistema de Carga da Bateria
- Sistema de Freio (Nível do Fluido de Freio Baixo)
- Indicador do Sistema de Freio
- Baixa Pressão do Óleo
- SRS (Sistema Suplementar de Segurança)
- Sistema VSA (Assistência à Estabilidade do Veículo)*
- PGM-FI — Luz de Advertência **PGM-FI**
- D — Transmissão Automática* (se estiver piscando)
- ABS — Sistema de Freio ABS
- Direção com Assistência Elétrica Progressiva (EPS)
- Sistema de Injeção Eletrônica
- Indicador do Sistema de Acesso sem Chave*
- Indicador do Sistema de Partida*
- Indicador do Controle da Iluminação*

Indicadores de Condição

- Freio de Estacionamento Acionado: **Liberar**
- Porta/Tampa Traseira* Aberta: **Fechar porta/tampa traseira***
- Nível de Combustível Baixo: **Reabasteça**
- Cinto de Segurança: **Afivele o cinto de segurança**
- Tampa Traseira Aberta*: **Fechar tampa traseira**
- Indicador de preaquecimento **Espere apagar**

Indicadores On/Off

- Sinalizadores de Direção/Advertência **LIGADOS**
- Imobilizador (Piscando): chave incorreta; **use a chave correta**
- Modo ECON **LIGADO**
- CRUISE MAIN — Sistema de Controle de Cruzeiro **LIGADO**
- OFF — Sistema VSA (Assistência à Estabilidade do Veículo) **DESLIGADO***
- CRUISE CONTROL — Controle de Velocidade de Cruzeiro **LIGADO**
- 1ª Posição: **lanternas ligadas**
  2ª Posição: **faróis ligados**
- Faróis de Neblina* **LIGADOS**
- Farol Alto **LIGADO**

* Não disponível em todos os modelos

BOTÃO / INDICADOR DO ECO ASSIST

Quando ligado, o desempenho do motor, a transmissão e o sistema de climatização são ajustados para economia máxima de combustível.

Ligar/Desligar o Modo ECON

Auxilia a maximizar a economia de combustível modificando algumas funções do veículo.

1. Pressione o Botão **ECON**.
2. O indicador do Modo **ECON** se acenderá.

3. Verifique a condição do sistema pelo indicador no painel.
4. Pressione o Botão **ECON** novamente para desligar o sistema.

Indica a economia instantânea de combustível por meio de barras coloridas.

Barras Coloridas do Indicador do Eco Assist

Eficiente consumo de combustível

Moderado consumo de combustível

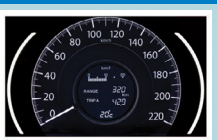

Alto consumo de combustível

Proteção de Crianças

⚠ CUIDADO

- **Crianças sem proteção ou protegidas inadequadamente podem sofrer ferimentos graves ou fatais em uma colisão.**
- **Crianças muito pequenas para usarem o cinto de segurança devem ser adequadamente protegidas em um sistema de proteção infantil. Crianças maiores devem ser adequadamente protegidas com o cinto de segurança, usando um "assento de elevação", se necessário.**
- **Permitir que uma criança brinque com o cinto de segurança ou enrole o cinto ao redor do pescoço pode resultar em ferimentos graves ou fatais.**
- **Oriente as crianças a não brincarem com o cinto de segurança e certifique-se de que qualquer cinto ao alcance delas que não estiver sendo utilizado esteja afivelado, totalmente retraído e travado.**
- **Colocar um sistema de proteção infantil voltado para trás no banco dianteiro pode resultar em ferimentos graves ou fatais, se o airbag dianteiro do passageiro for acionado.**
- **Coloque sempre o sistema de proteção infantil voltado para trás no banco traseiro, nunca no banco dianteiro.**

Acomodação de Crianças com Até Um Ano de Idade

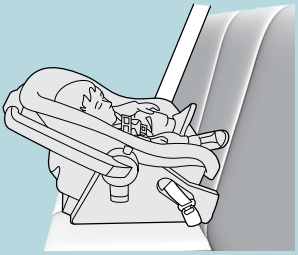

Para-sol do Passageiro Dianteiro

⚠ CUIDADO

NÃO coloque um sistema de proteção infantil voltado para trás neste banco equipado com airbag.

Caso contrário, poderá ocorrer MORTE OU FERIMENTOS GRAVES.

Considerações importantes ao escolher um sistema de proteção infantil

Certifique-se de que o sistema de proteção infantil atende a estas três exigências:

- O sistema de proteção infantil é do tipo e tamanho corretos para a criança.
- O sistema de proteção infantil é do tipo e tamanho corretos para a posição no banco.
- O sistema de proteção infantil atende às normas de segurança.

TRAVAS DE SEGURANÇA PARA CRIANÇAS NAS PORTAS TRASEIRAS

As travas de segurança para crianças impedem que as portas traseiras sejam abertas por dentro do veículo, independentemente da posição da lingueta de trava.

Ajuste das Travas de Segurança para Crianças

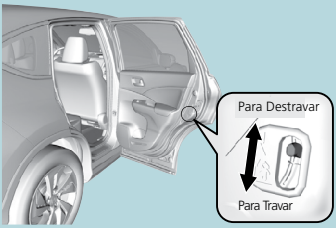

Deslize a alavanca na coluna da porta traseira para a posição travada e feche a porta.

Para abrir a porta

Abra a porta usando a maçaneta externa.

ABERTURA/FECHAMENTO DOS VIDROS

Quando a chave de ignição estiver na posição **LIGADA** II, será possível abrir e fechar os vidros elétricos usando os interruptores nas portas.

Abertura/Fechamento Automático dos Vidros

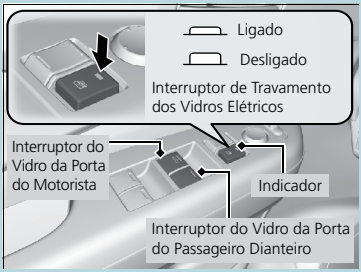

Abertura/Fechamento Automático

Para abrir: Pressione o interruptor até o segundo estágio.

Para fechar: Puxe o interruptor para cima até o segundo estágio.
O vidro será completamente aberto ou fechado. Para parar o movimento do vidro, pressione brevemente o interruptor, caso o vidro esteja sendo fechado ou puxe brevemente o interruptor, caso o vidro esteja sendo aberto.

Abertura/Fechamento Manual

Para abrir: Pressione levemente o interruptor.

Para fechar: Puxe levemente o interruptor para cima.
Solte o interruptor quando o vidro estiver na posição desejada.

Quando o interruptor de travamento dos vidros dos passageiros estiver acionado, apenas o vidro do motorista poderá ser acionado. Acione o interruptor de travamento dos vidros dos passageiros quando transportar crianças no veículo.

MANUTENÇÃO SOB O CAPÔ

Verificação do Óleo

Recomendamos verificar o nível do óleo do motor sempre que reabastecer o veículo. Estacione o veículo numa superfície plana.

Antes de verificar o óleo, aguarde aproximadamente três minutos após desligar o motor.

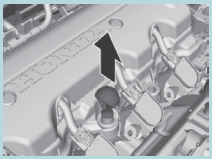

1. Remova a vareta de nível (alça laranja).
2. Limpe a vareta com um pano limpo ou papel-toalha.
3. Reinsira totalmente a vareta em seu orifício.
4. Remova novamente a vareta e verifique o nível. O nível deverá estar entre as marcas superior e inferior. Adicione óleo, se necessário.

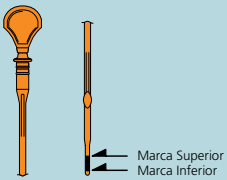

Figura meramente ilustrativa

DISPLAY MULTI-INFORMATIVO (i-MID)

Para Acessar o i-MID

Pressione o botão para alterar o display.

Principais telas

Tela preta

Relógio analógico de tamanho integral/ Papel de parede

Sistema de Áudio/ Bluetooth® HandsFreeLink® (HFL)/ Telefone HandsFree (HFT)

Computador de Bordo

Um alerta ou indicador de mensagem pode aparecer na tela.
Pressione o botão (Display Multi-informativo) para cancelá-lo

Pressione **MENU** e os botões (+) / (–) / ◀ / ▶ no volante de direção para percorrer as opções. Pressione **SOURCE** para selecionar uma opção.

SISTEMA DE ÁUDIO

Controles no Volante de Direção

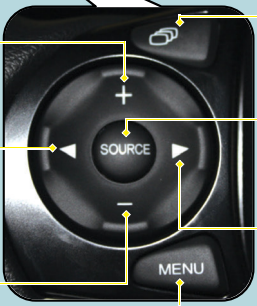

Botão [+]:
Pressione para rolar para cima ou aumentar o volume.

Botão [◀]:
Pressione para voltar para a tela anterior ou para a faixa anterior.

Botão [−]:
Pressione para rolar para baixo ou diminuir o volume.

Pressione o botão (Display Multi-informativo) para alterar o display.

Botão **SOURCE**:
Pressione para ajustar sua seleção, selecionar um item ou alterar entre os modos de reprodução.

Botão [▶]:
Pressione para avançar para a próxima tela ou para a faixa seguinte.

Botão **MENU**:
Pressione para ir e para sair do Menu do veículo e para personalização e outras configurações.

Sistema de Áudio sem Navegador*

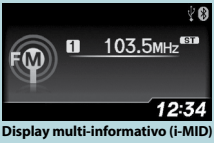

Display multi-informativo (i-MID)

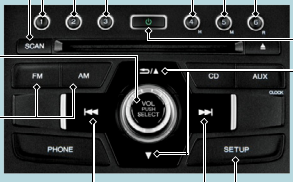

Botões de Predefinição (1-6)

Botão **SCAN**:
Pressione para obter amostras das estações.

Botão [⏻] (Liga/Desliga)

Botão **Seletor**:
Gire para ajustar o volume. Pressione e gire para sintonizar a frequência.

Botão [↩/▲] / [▼]:
Pressione para exibir e selecionar uma categoria RDS.

Botão **FM e** Botão **AM**:
Pressione para selecionar AM, FM1 ou FM2.

Pressione os botões [|◀◀] ou [▶▶|] para mudar de faixa ou use o botão [◀] ou [▶] no volante de direção.

Botão **SETUP**:
Pressione para exibir os itens do menu.

* Não disponível em todos os modelos

SISTEMA DE ÁUDIO COM NAVEGADOR*

Você pode reproduzir música a partir de uma grande variedade de fontes de mídia. Você também pode reproduzir vídeo no dispositivo USB.

Operação Básica

1. Pressione o botão ⏻ (Liga/Desliga) para ligar ou desligar o sistema de áudio.
2. Pressione o botão **HOME** e então selecione **Áudio** na tela.
   A tela do controle de áudio da última fonte selecionada é exibida.
3. Selecione **Fonte** e então selecione a fonte de áudio.

   Se você iniciar aplicativos de áudio pré-instalados, serão exibidos no canto superior esquerdo da tela. Você pode inicializar os aplicativos de áudio através da **Lista de Aplicativos/Widget**.
4. Pressione o botão **VOL** (Volume) para ajustar o volume.

Como Acessar o Compartimento do CD

- Pressionando o botão ⏏ (Ejetar) a tela inclina para a posição horizontal.
- Pressionando o botão ⏏ [CLOSE (FECHAR)] a tela retornará para a posição vertical.

Display do Controle de Áudio

* Não disponível em todos os modelos

SISTEMA DE TELEFONE HANDS-FREE (HFT)

Funções Principais

As funções são operadas pelos três botões no volante de direção e um microfone no teto.

Botão Atender: Pressione para ir diretamente à tela **Telefone** ou atender uma ligação.

Botão Desligar/Voltar: Pressione para finalizar uma ligação ou cancelar um comando.

Botão Falar: Pressione para ligar para um número com comando de voz armazenado.

Faça ou receba chamadas através do sistema de áudio do veículo.
Nem todos os telefone habilitados com Bluetooth são compatíveis com o sistema. Para mais informações, consulte o Manual do Proprietário.

Para usar o HFT é necessário, primeiramente, parear seu celular compatível com o *Bluetooth®* ao sistema enquanto o veículo estiver estacionado.

Parear um celular (quando não existe nenhum celular pareado no sistema)

Modelos sem sistema de navegação*

1. Pressione o botão **PHONE/TEL*** ou o botão .
2. Gire para selecionar **Sim** e então pressione .
   ▶ Será exibida a mensagem "Ligue a definição Bluetooth® do seu telefone e a coloque em modo detectável".

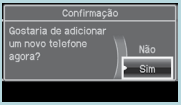

3. Certifique-se de que seu celular esteja no modo "**Search**", "**Pesquisar**" ou "**Procurar**" ou que possa ser localizado e então pressione .
4. Quando seu celular aparecer na lista, selecione-o pressionando .
   ▶ Se o seu celular não aparecer, selecione **Telefone não encontrado?** e procure dispositivos Bluetooth® usando seu celular. No seu celular, selecione **HandsFreeLink/Honda HFT.**
5. O sistema apresentará um Código de emparelhamento de quatro dígitos para colocar em seu celular. Quando seu celular avisar, coloque o Código de emparelhamento de quatro dígitos.

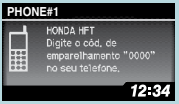

6. Será apresentada uma notificação na tela se o pareamento for bem-sucedido.

Modelos com sistema de navegação*

1. Pressione o botão **HOME**.
2. Selecione **Telefone**.
3. Selecione **Sim**.

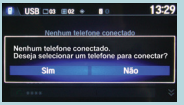

4. Certifique-se de que seu celular esteja no modo "**Search**", "**Pesquisar**" ou "**Procurar**" ou que possa ser localizado e selecione **Continuar**.
5. Quando seu celular aparecer na lista, selecione-o na lista.
   ▶ Selecione **Atualizar** se o seu telefone não for encontrado.
   ▶ Se o seu telefone ainda não aparecer, selecione **Tel. não achado** e busque no sistema pelo Telefone compatível com Bluetooth®. Consulte o manual do seu telefone.

6. Insira ou confirme o código de pareamento no seu telefone quando solicitado para completar o processo de pareamento.
   ▶ Após completar o processo de pareamento, o sistema solicita que ligue a Sincronização Automática do Telefone.

* Não disponível em todos os modelos

Importação Automática da Agenda Telefônica e Histórico de Chamadas

Modelos sem sistema de navegação*

Ao parear o seu telefone, o conteúdo da agenda telefônica e o histórico de chamadas será importado automaticamente para o sistema.

Modelos com sistema de navegação*

Ao parear o seu telefone, se a sincronização automática do telefone estiver definida para Ligar, o conteúdo da agenda telefônica e o histórico de chamadas serão automaticamente importados para o HFT.

A Para Realizar uma Chamada

Modelos sem sistema de navegação*

Ao receber uma chamada, uma notificação sonora será emitida e a tela **Rec. cham.** aparecerá.

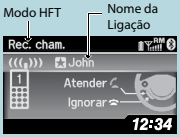

- Pressione o botão para atender a chamada.
- Pressione o botão para recusar ou finalizar a chamada.

Modelos com sistema de navegação*

Ao receber uma chamada, um toque sonoro será emitido e aparecerá a tela **Recebendo chamada**.

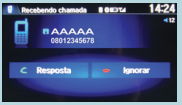

- Selecione **Resposta** ou pressione o botão (Atender) para atender a chamada e exibir a tela de **Recebendo chamada**.
- Selecione **Desligar** ou pressione o botão (Desligar/Voltar) para encerrar uma chamada.

B Realizar uma Chamada: Inserindo o Número do Telefone

Modelos sem sistema de navegação*

1. Pressione o botão **PHONE/TEL*** ou o botão .
2. Gire para selecionar **Discagem** e então pressione .

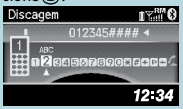

3. Gire para selecionar um número e então pressione .
4. Gire para selecionar e então pressione .
   ▶ A discagem começará automaticamente.

Modelos com sistema de navegação*

1. Pressione o botão **HOME**.
2. Selecione **Telefone**.
3. Selecione **MENU**.
4. Selecione **Chamar**.

5. Insira um número de telefone.
6. Selecione **Concluído** ou pressione o botão (Atender) para iniciar a chamada.

C Realizar uma Chamada: Usando a Agenda Telefônica

Modelos sem sistema de navegação*

1. Pressione o botão **PHONE/TEL*** ou o botão .
2. Gire para selecionar **Agenda telefônica** e então pressione .
   ▶ A agenda telefônica será armazenada em ordem alfabética.
3. Gire para selecionar a inicial e então pressione .
4. Gire para selecionar um nome e então pressione .

5. Gire para selecionar um número e então pressione .
   ▶ A discagem começará automaticamente.

Modelos com sistema de navegação*

1. Pressione o botão **HOME**.
2. Selecione **Telefone**.
3. Selecione **MENU**.
4. Selecione **Chamar**.

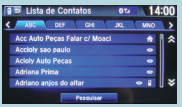

5. Selecione um nome.
   ▶ Selecione as guias com as letras na ordem alfabética, para exibir as entradas em grupo.
   ▶ Selecione **Pesquisar** para selecionar um nome inserindo o nome diretamente.
6. Selecione um número.
   ▶ O sistema inicia a discagem.

Ⓐ Ⓑ Ⓒ Ⓓ Pressione o **Interruptor** (Desligar/voltar) no volante de direção para encerrar a chamada.

* Não disponível em todos os modelos

D Realizar uma Chamada: Usando a Discagem Rápida

Modelos sem sistema de navegação*

1. Pressione o botão **PHONE/TEL*** ou o botão .
2. Gire para selecionar **Discagem rápida** e então pressione .

3. Gire para selecionar um número e então pressione .
   ▶ A discagem começará automaticamente.

Modelos com sistema de navegação*

1. Pressione o botão **HOME**.
2. Selecione **Telefone**.
3. Selecione **MENU**.
4. Selecione **Discagem Rápida**.

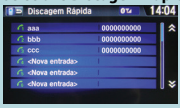

5. Selecione uma entrada de discagem rápida.
   ▶ O sistema inicia a chamada.

TELA HOME*

O sistema exibe várias funções da tela HOME. Pressione o botão HOME a qualquer momento para retornar à tela.

(Liga/Desliga)
Selecione e segure o botão por cerca de dez segundos para reiniciar o sistema.

HOME
Exibe a tela HOME.

VOL (Volume)
Aumenta ou diminui o volume do áudio.

MENU
Exibe a tela do menu de cada função (este não é usado no aplicativo de navegação).

BACK
Para voltar para a tela anterior.

(Modo da Tela)
Selecione entre o modo Dia e Noite manualmente.

Navegação
Exibe a tela do mapa e opera o sistema de navegação.

Selecionando ⟪ ou ⟫, ou arrastando a tela para a esquerda ou para a direita para alterar para a próxima tela.

Lista de Aplicativos/Widget
Exibe a Lista de Aplicativos/Widget. Você também pode exibir a tela do menu de navegação para seleção através da Lista de Aplicativos/Widget.

Aplicativo de navegação

Tela do Menu de Navegação*

Exibe a tela do mapa e opera as funcionalidades de navegação.

Intensidade do sinal do GPS
Exibe o status dos satélites

Para Onde?
Selecione métodos de pesquisa para inserir um destino para orientação de rota.

Exibir Mapa
Exibe a tela do mapa.

Apps
Exibe as funções úteis incorporadas ao sistema de navegação.

Definições
Altera as definições para as funções de navegação.

* Não disponível em todos os modelos

LEGENDA DA TELA DO MAPA*

NAVEGAÇÃO – INSERIR UM DESTINO*

Insira seu destino utilizando um dos vários métodos, então siga a orientação da rota no mapa para o seu destino. A ordem das etapas pode mudar, dependendo dos dados de mapas carregados em seu dispositivo.

1. Pressione o botão **HOME** e então selecione **Navegação**.
2. Selecione **Para Onde?**.
3. Selecione **Endereço**.

4. Selecione **Procurar tudo**.

5. Introduza o nome da rua de seu destino e selecione **Concluído**.

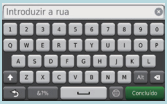

6. Insira o número da residência e selecione **Concluído**, se necessário.

7. Selecione a rua do seu destino em uma lista.
   Se a tela de seleção de Cidade for exibida, selecione uma cidade.

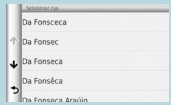

8. Selecione um endereço de uma lista.
9. Selecione **Ir!**.
   A orientação de rota para o destino começa.

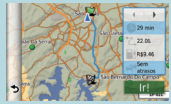

- **Rotas**: Escolha uma ou múltiplas rotas.

- : Exibe o mapa do seu destino e salva sua localização.

* Não disponível em todos os modelos
*1: Somente nas áreas de cobertura

ORIENTAÇÃO DURANTE A ROTA*

Na orientação durante a rota, a informação da rota é exibida na tela do mapa.
Você pode ver as informações detalhadas voltando na tela de informações.

Tela do Mapa

Indicador da próxima orientação
Distância para o ponto da próxima orientação e nome da rua do ponto da próxima orientação.

Ponto de passagem

Tempo estimado de chegada

Ícone de orientação de parada

Rota calculada

Ícone de limite de velocidade

Tela de Orientação

Nome da rua do próximo ponto de orientação

Seta de rolagem
Selecione esta seta para rolagem da tela

Tempo estimado para o próximo ponto de orientação

Distância para o próximo ponto de orientação

Modo Dia ou Noite

Pressione o botão (Modo da Tela) para trocar manualmente entre os modos Dia e Noite.

HONDA
The Power of Dreams

5PT0AM50 © 2015 Honda Automóveis do Brasil Ltda - Todos os Direitos Reservados 14.08.2015